

## MEMORIAL DESCRITIVO

### 1. APRESENTAÇÃO

O presente memorial descritivo apresenta os elementos essenciais à execução da obra de Pavimentação asfáltica, Sistema de Abastecimento de água, Terraplenagem e Microdrenagem na Estrada de **Cerro Alegre Alto**, no município de Santa Cruz do Sul/RS.

A Responsabilidade Técnica do Projeto Executivo de Engenharia fica a cargo do Engenheiro Civil Éverton Henrique Ferreira – CREA RS227983.

Equipe Técnica:

Eng.º Civil Éverton Henrique Ferreira CREA RS 227983

Equipe de topografia da Secretaria de Obras de Santa Cruz do Sul:

- Topografo: Marcelo Tavares
- Chefe de Campo: José Valderi de Oliveira Silva
- Auxiliar de topografia: Carlos Alberto Gonçalves Staehler
- Auxiliar de topografia: Sebastião dos Santos
- Auxiliar de topografia: Paulo Peixoto Rodrigues
- Estagiário Graduando em Engenharia Civil pela UNISC: Ricardo Kinast

Esta especificação técnica descritiva tem por objetivo estabelecer as normas, fixar as condições gerais e o método construtivo que deverão reger a execução da pavimentação asfáltica com C.B.U.Q. (Concreto Betuminoso Usinado a Quente), o qual totaliza uma área a ser pavimentada de 15.400,00 m<sup>2</sup> com 2.200,00 m de extensão.

O intuito desta obra visa proporcionar um maior conforto, segurança e fluidez ao tráfego no local.

## 2. DISPOSIÇÕES GERAIS

Os serviços contratados serão executados rigorosamente de acordo com estas especificações, Normas da ABNT, projetos e demais elementos nele referidos.

Ficará a Empreiteira obrigada a demolir e a refazer os trabalhos impugnados logo após a oficialização pela Contratante, ficando por sua conta exclusiva as despesas decorrentes dessas providências.

A Empreiteira manterá na obra engenheiros, mestres, operários e funcionários administrativos em número e especialização compatíveis com a natureza dos serviços, bem como materiais em quantidades suficientes para execução dos trabalhos.

Todo o material a ser adquirido para a obra deverá ser previamente apresentado à fiscalização para análise e aprovação por meio de amostra múltipla, em tempo hábil para que, caso a utilização do mesmo seja vetada, sua reposição não venha a afetar o cronograma preestabelecido.

## 3. MAPA DE SITUAÇÃO

As imagens a seguir, obtidas através do *software* Google Earth, demonstram a localização da estrada de Cerro Alegre Alto, conforme Figura 01.



Figura 1 – Localização da Obra

## 4. ESTUDOS

## 4.1 ESTUDO DE TRÁFEGO

### 4.1.1. Introdução

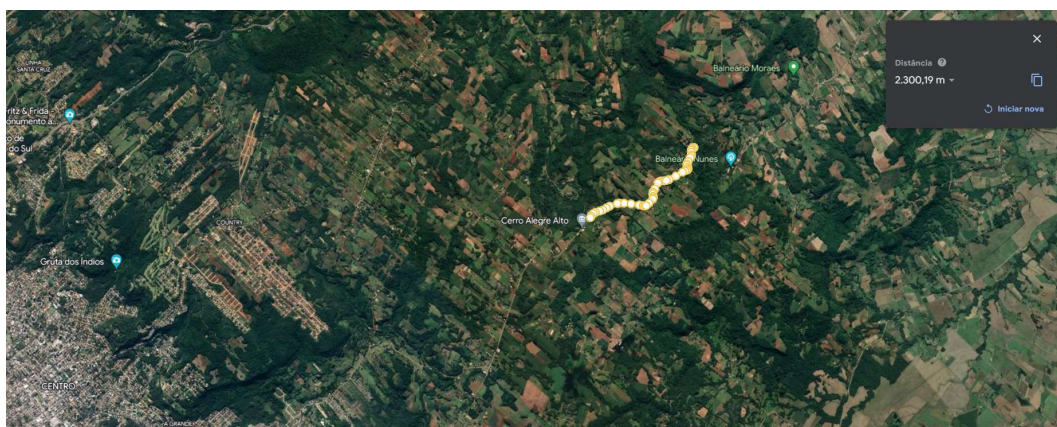
O estudo de tráfego é geralmente as contagens de tráfego que são realizadas em conformidade com a IS 110/10 do DAER, objetivando o levantamento quantitativo de veículos circulantes na estrada durante o período de forma a obter a projeção do número “N” de projeto.

No caso da Estrada de Cerro Alegre Alto, adotou-se a classificação utilizada no município de São Paulo (ANEXO 01), onde arbitra-se um número “N” de projeto de acordo com o tipo de via a ser dimensionada, conforme tabela abaixo:

**Quadro 2.1**  
**Classificação das vias e parâmetros de tráfego**

Função predominante	Tráfego previsto	Vida de projeto (anos)	Volume inicial faixa mais carregada		Equivalente Por veículo	N	N característico
			VEÍCULO LEVE	CAMINHÃO / ÔNIBUS			
Via local Residencial	LEVE	10	100 A 400	4 A 20	1,50	$2,70 \times 10^4$ A $1,40 \times 10^5$	$10^5$
Via coletora Secundária	MÉDIO	10	401 A 1500	21 A 100	1,50	$1,40 \times 10^5$ A $6,80 \times 10^5$	$5 \times 10^5$
Via coletora principal	MEIO PESADO	10	1501 A 5000	101 A 300	2,30	$1,4 \times 10^6$ a $3,1 \times 10^6$	$2 \times 10^6$
Via arterial	PESADO	12	5001 A 10000	301 A 1000	5,90	$1,0 \times 10^7$ a $3,3 \times 10^7$	$2 \times 10^7$
Via arterial Principal/ expressa	MUITO PESADO	12	> 10000	1001 A 2000	5,90	$3,3 \times 10^7$ a $6,7 \times 10^7$	$5 \times 10^7$
Faixa Exclusiva de Ônibus	VOLUME MÉDIO	12		< 500		$3 \times 10^{6(1)}$	$10^7$
	VOLUME PESADO	12		> 500		$5 \times 10^7$	$5 \times 10^7$

N = valor obtido com uma taxa de crescimento de 5% ao ano, durante o período de projeto.

Portanto, na Estrada de Cerro Alegre Alto foi adotada como função predominante a Via Coletora Principal com N característico igual à  $2 \times 10^6$ .

## 4.2. ESTUDOS GEOLÓGICOS

### 4.2.1. Geomorfologia Regional e Local.

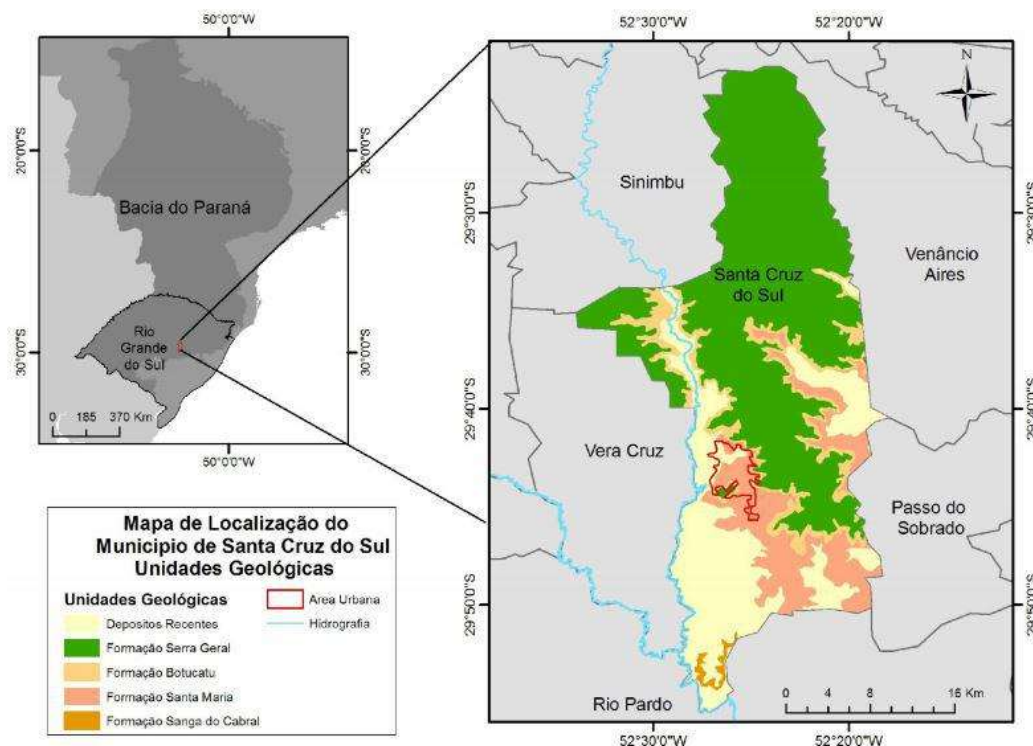

A cidade apresenta uma altitude média, na sede do município, de 122 m. Situa-se essencialmente dentro da Região Geomorfológica denominada Depressão Central Gaúcha, abrangendo ainda parte da borda da Região Geomorfológica chamada de Planalto das Araucárias.

A geologia das regiões norte e leste da cidade de Santa Cruz do Sul é constituída pela Formação Santa Maria na base, estando-lhe sobrepostos os arenitos da Formação Botucatu e os basaltos da Formação Serra Geral no topo.

Em alguns locais, os basaltos estão em contato direto com a Formação Santa Maria, o que caracteriza uma discordância de não conformidade.

A Formação Santa Maria na região é constituída por siltitos de coloração vermelha. Em áreas isoladas, nas encostas, ocorre a Formação Botucatu, aparecendo sobre a Formação Santa Maria e intercalada aos derrames da Formação Serra Geral (arenitos intertrápicos).

A Formação Santa Maria é constituída por siltitos argilosos maciços, micáceos, de cor avermelhada e com argilominerais do grupo das montmorilonitas.

Esta formação encontra-se em praticamente toda a zona urbana de Santa Cruz do Sul, ocupando a área entre as cotas 30 e 100.

As rochas da Formação Santa Maria são as mais antigas e se encontram em grande parte da zona urbana do município em estudo (Figura 3). Grehs (1976) afirma que esta formação deve ter um comportamento pré-adensado, pois as rochas das Formações Botucatu e Serra Geral sobrepostas a ela foram erodidas na região.

Devido à granulometria das rochas desta formação ser bastante fina, elas são pouco permeáveis.

O solo residual desta formação sofre escorregamentos com grande facilidade. A Formação Botucatu (arenitos finos a médios, quartzosos e com presença de feldspatos, de grãos arredondados e sub-angulares) aparece na área urbana em uma posição intermediária entre o pacote sedimentar e a Formação Serra Geral, principalmente nas encostas da cidade (zonas norte e leste) e em morros testemunho ao sul.

A Formação Serra Geral em Santa Cruz do Sul é constituída por três derrames basálticos heterogêneos e pouco desenvolvidos. Grehs (1976) registra que estas rochas estão bastante fraturadas, apresentando principalmente diaclasamentos verticais e horizontais.

O processo de intemperismo transforma os minerais ferromagnesianos e feldspatos cálcicos das rochas basálticas em minerais argilosos, sendo este processo mais intenso em locais em que ocorrem preferencialmente fraturas horizontais devido ao acúmulo de água.

Em zonas de fraturas predominantemente verticais, estas funcionam como drenos verticais, não permitindo o acúmulo de água.

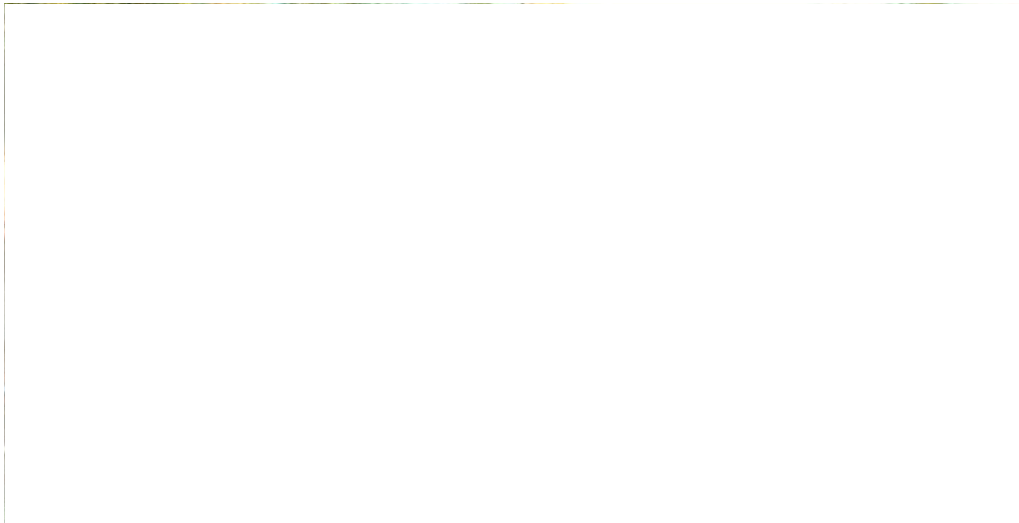

### **4.3. ESTUDOS TOPOGRÁFICOS**

#### **4.3.1. Introdução**

Os serviços referentes aos estudos topográficos visaram basicamente à obtenção de informações sobre as ruas onde deverão ser realizados os serviços de capeamento e o cadastro geral dos alinhamentos e geometrias das ruas existentes de forma a possibilitar a representação gráfica dos processos nos Projetos Geométricos, constituindo-se no levantamento clássico, executado através de duas etapas: a Planimetria e a Altimetria.

Os serviços desenvolvidos objetivaram a reprodução em escritório da situação existente, além de outros elementos necessários à execução do projeto.

Após o reconhecimento expedito dos trechos, foi enviada uma equipe de topografia, com o propósito de caracterizar a topografia do terreno em toda a extensão da faixa de domínio e cadastrar todas as características de interesse, como bordos da rodovia existente, casas, garagens, cercas, construções, postes, redes elétricas, árvores de grande porte, matas, pontes, cemitério, escolas, etc.

Para isto, foi implantada uma rede topográfica de apoio, da qual foram irradiados os pontos de interesse, com as suas coordenadas (x,y,z), armazenados convenientemente na coletora interna de dados da Estação Total KOLIDA KTS – 445 RC. Estes dados armazenados foram descarregados diretamente nos computadores da secretaria de Obras e Infraestrutura, para serem processados, gerando um plano cotado da faixa de domínio, com o cadastro de todas as características de interesse.

No escritório, com a utilização de software específico para Projetos Rodoviários, tendo como base o plano cotado de toda a faixa de domínio e o cadastro dos pontos de interesse (PP) e (PF) de cada trecho, foi lançado o eixo de projeto.

Foi feito o cadastro das vias onde foi coletado pontos com cota “x, y, z” de todos elementos os quais julga-se necessário para obtenção do sucesso e planejamento dos projetos.

Na definição dos parâmetros de projeto, procurou-se levar em conta as características do local, adotando valores que atendam a esta especificidade.

#### **4.4. ESTUDOS HIDROLÓGICOS**

##### **4.4.1. Introdução**

Os estudos hidrológicos têm como objetivo principal a caracterização dos aspectos regionais do ponto de vista hidroclimático e avaliação das precipitações e intensidades máximas de chuva, de forma a fornecer subsídios para a definição de parâmetros que possibilitem a seção de vazão das obras que devem ser projetadas.

#### **4.5. ESTUDOS GEOTÉCNICOS**

##### **4.5.1. Introdução**

O presente relatório refere-se aos estudos geotécnicos realizados com os materiais do subleito, de modo a caracterizá-los e determinar os valores necessários para a concepção e o dimensionamento dos Projetos de Terraplenagem, Pavimentação e Drenagem.

#### 4.5.2. Metodologia

A elaboração dos estudos obedeceu ao prescrito na Legislação vigente dos órgãos públicos estadual (DAER).

#### 4.5.3. Sondagem:

O subleito foi investigado através de sondagens, feito a trado mecânico de modo a caracterizar o material constituinte do subleito ao longo de toda via existente.

Foi coletado material em quantidade suficiente para realização dos ensaios previstos. O material foi acondicionado em sacos plásticos, identificados através de etiquetas, contendo os elementos característicos a cada amostra. Foram preenchidos boletins de sondagem, e efetuada a classificação expedita de cada horizonte.

##### 4.5.3.1 Ensaios Realizados:

- a) Granulometria;
- b) Limites de liquidez e plasticidade;
- c) Compactação na energia normal;
- d) CBR com moldagem na energia normal;

Os laudos dos ensaios descritos se encontram no ANEXO 02, e os resultados obtidos seguem descritos abaixo:

##### 4.5.3.2 Análise dos resultados obtidos

Como se observa nos resultados obtidos em laboratório, o CBR é considerado satisfatório de uma forma geral sendo que o solo local oscila entre “areia siltosa com pedregulhos” e “argila arenosa”.



A terraplenagem a ser executada consta de cortes e aterros para suavizar o greide existente com remoções localizadas em geral nos bordos esquerdo e direito do offset de terraplenagem, de modo a permitir a implantação da plataforma prevista.

Índice de suporte de considerado para o projeto:

A partir da análise dos resultados obtidos, determinou-se o índice suporte de projeto (ISC) = 12,68%.

## **5. PROJETOS**

### **5.1 PROJETO GEOMÉTRICO**

#### **5.1.1. Introdução**

Os subsídios para a elaboração do Projeto Geométrico para as vias urbanas municipais, projetadas foram fornecidos pelos levantamentos topográficos realizados e detalhados no capítulo 3.3 ESTUDOS TOPOGRÁFICOS.

Com isto, foi possível retratar a situação fiel existente e as condicionantes que nortearam o projeto em sua totalidade nas vias onde sofreram intervenção de pavimentação asfáltica.

A velocidade diretriz da via foi definida a partir diretrizes básicas de regulamentação de vias coletoras do DNIT (antigo DNER), conforme tabela abaixo:

**Tabela 2.3:** Velocidade de projeto ou diretriz (km/h)

Classe do Projeto	Sistema	Classes Funcionais	Velocidade de Projeto		
			Relevo		
			Plano	Ondulado	Montanhoso
Classe 0	Arterial	Principal Primário Secundário	120	100	80
Classe I	Arterial	Principal Primário Secundário	100	80	60
Classe II	Arterial	Principal Primário Secundário	100	70	50
	Coletor	Primário Secundário			
Classe III	Coletor	Primário Secundário	80	60	40
	Local	Local			
Classe IV	Coletor	Primário Secundário	80-60	60-40	40-30
	Local	Local			

Fonte: Adaptado de DNER, 1999.

Por tratar-se de via coletora e levando em consideração os parâmetros adotados em algumas curvas utilizamos a velocidade diretriz da via em **40 Km/h** sendo o mínimo da tabela acima.

O objetivo dos itens a seguir é de informar e esclarecer quanto às características técnicas e operacionais adotadas, bem como os cálculos do Projeto Geométrico.

Os trechos projetados localizam-se dentro do limite territorial urbano do município de Santa Cruz do Sul/RS. A utilização viária do trecho hoje é de total utilização e operação, por tratar-se de estrada de grande fluxo de veículos e caminhões, deverá proporcionar à população, uma grande melhoria na mobilidade urbana.

Na definição dos parâmetros de projeto da via, procurou-se levar em conta as suas características atuais, adotando valores que atendam a esta especificidade de Normas Técnicas e que, na eventualidade de não atender algum requisito exista coerência e bom senso nas práticas de técnicas adotadas.

Assim procurou-se adotar critérios técnicos justificáveis, para serem utilizados na definição dos elementos de projeto.

Todo o projeto de alinhamento e locação foi evidenciado em questão de segurança de traçado, compatibilizando com redes pluviais já existentes, tubulações entre outras, de forma causar o mínimo de transtornos necessários aos moradores da localidade. Outro fator relevante considerado foi evitar intervenções junto aos lindeiros a estrada.

De maneira geral, o greide apresenta rampas projetadas a não influenciar no terreno natural, mantendo as rampas já existentes de modo a não alterar os acessos às moradias já existentes, obedecendo sempre que possível às cotas de soleiras ou cotas de baldrame.

Foram projetadas seções transversais de acordo com as características locais, obedecendo às larguras de pista e de passeios necessários.

As declividades transversais obedeceram o abaulamento existente com caimento duplo para o lado externo da pista com crista máxima no eixo e/ou com caimento único para o bordo, conforme características do local e especificado em projeto.

Estão evidenciadas nas seções transversais do Projeto de Terraplenagem, os offsets e inclinações de plataforma, porém para os cruzamentos projetados as cotas de transição entre uma rua e outra deverá ser feita o seu encaixe de forma a conformar longitudinal e transversalmente “in loco” com controle de topografia.

## **5.2 PROJETO DE TERRAPLENAGEM**

### **5.2.1. Objetivo**

O Projeto de Terraplenagem objetiva a localização e determinação dos volumes dos materiais provenientes de escavações de locais com instabilidade no pavimento e de materiais destinados a reforçar o subleito destes locais.

No desenvolvimento do projeto, foram considerados os seguintes elementos básicos:

- O greide existente da via, de forma a minimizar o impacto e possíveis desapropriações aos lindeiros;
- Normas e Especificações Técnicas existentes (Normas de Projetos Rodoviários);
- Estudos topográficos e projeto geométrico;
- Relatórios sobre as condições geotécnicas do subleito;
- Visitas de inspeção ao trecho;

#### 5.2.2. Definição do greide

O greide de terraplenagem, representado graficamente nas pranchas do Projeto de Terraplenagem, foi elaborado de maneira a obedecer às normas de geometria vigentes e a acompanhar sempre que possível o greide da via existente, e consequentemente as edificações e obras complementares, tipo bueiros, buscando sempre o melhor custo-benefício e evitando desapropriações dos lindeiros à via.

#### 5.2.3. Seções Transversais Tipo

A inclinação transversal é de 2% para faixa de rolamento, com crista máxima no eixo, conforme características do local e especificado em projeto.

#### 5.2.4. Especificações gerais e eventuais

Para a execução dos serviços de escavações deverão ser seguidas as especificações e legislação Vigente dos órgãos Estaduais.

Os solos do subleito de cada trincheira aberta devera apresentar expansão  $\leq 2\%$ .

As camadas deverão ser compactadas em espessuras iguais e não superior a 20 cm, sendo que a energia aplicada será de 100% do P.N para a base de brita graduada e para a camada de rachão deverá ser aberta uma “janela” de inspeção e verificar seu perfeito travamento.

### 5.3 PROJETO DE PAVIMENTAÇÃO

#### 5.3.1. Introdução

O presente projeto de pavimentação foi elaborado a partir dos elementos fornecidos pelos estudos geotécnicos, estudos do tráfego apresentado para cada via, projeto geométrico e do projeto de terraplenagem. Igualmente foram levadas em conta as Instruções de Serviço nº 104/94 e recomendações do DAER/RS.

#### 5.3.2. Método de dimensionamento

Foi adotado para dimensionamento o “Método de Projeto de Pavimentos Flexíveis” do Engenheiro Murillo Lopes de Souza, baseado no trabalho “Desing of Flexible Paviments Considering Mixed Loads na Traffic Volume”, de autoria de W. J. Turnbull, C. R. Ahlvin, do Corpo de Engenheiros do Exército dos E.U.A. e conclusões obtidas na Pista Experimental da AASHTO.

#### 5.3.3. Materiais a utilizar e coeficientes estruturais

Para escolha dos materiais a utilizar na estrutura do pavimento pesquisou-se os tipos disponíveis na região, bem como as instalações existentes. Com isto evita-se a instalação de usinas de asfalto, instalação de britagem e exploração de nova pedreira, preservando-se o meio-ambiente.

Assim optamos por:

- |  |          |
|--|----------|
| a) revestimento: C.B.U.Q.                            | K = 2,00 |
| b) base: granular classe A – tam. máximo agreg. 1 ½” | K = 1,00 |
| c) sub-base: rachão – tam. máximo agreg. 5”          | K = 1,00 |

#### 5.3.4. Dimensionamento das espessuras das camadas

O Método de Dimensionamento preconiza a seguinte formulação:

$$H_t = (77,67 \cdot N^{0,0482}) + (ISC^{-0,598})$$

Onde:

H<sub>t</sub> = espessura estrutural final do pavimento em cm;

N = número de operações do eixo padrão de 8,2 t, definido nos Estudos de Tráfego;

ISC = valor do Índice Suporte de Projeto, definido nos Estudos Geotécnicos.

As inequações para cálculo das diversas camadas do pavimento são:

$$R.KR + B.KB \geq H20 \quad (1)$$

$$R.KR + B.KB + h20.KS \geq Hn \quad (2)$$

Onde:

R = espessura do revestimento (cm)

B = espessura de base (cm)

h20 = espessura de sub-base (cm)

H20 = espessura estrutural de R + B (cm)

Hn = espessura estrutural de R + B + h20 + hn (cm).

hn = espessura do reforço.

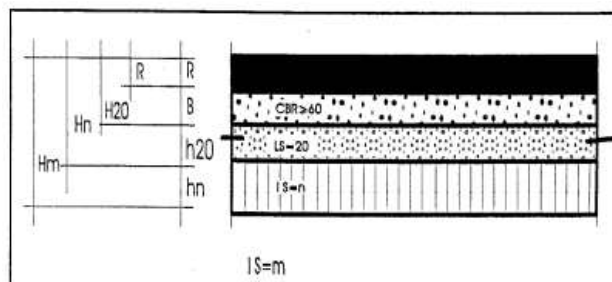

N	ESPESSURA MÍNIMA DE REVESTIMENTO BETUMINOSO
$N \leq 10^6$	Tratamentos Superficiais Betuminosos
$10^6 < N \leq 5 \times 10^6$	Revestimentos Betuminosos com 5,0cm de espessura
$5 \times 10^6 < N \leq 10^7$	Concreto Betuminoso com 7,5cm de espessura
$10^7 < N \leq 5 \times 10^7$	Concreto Betuminoso com 10,0cm de espessura
$N > 5 \times 10^7$	Concreto Betuminoso com 12,5cm de espessura

Para o tráfego solicitado e conforme a tabela acima, optou-se por uma camada de revestimento de 5 cm de espessura de Concreto Betuminoso. Também conforme o ISC do solo no local, não é necessário reforço do sub-leito.

$$H_t = 77,67 \times 2000000^{0,0482} \times 12,68^{-0,598}$$

$$H_t = 34\text{cm}$$

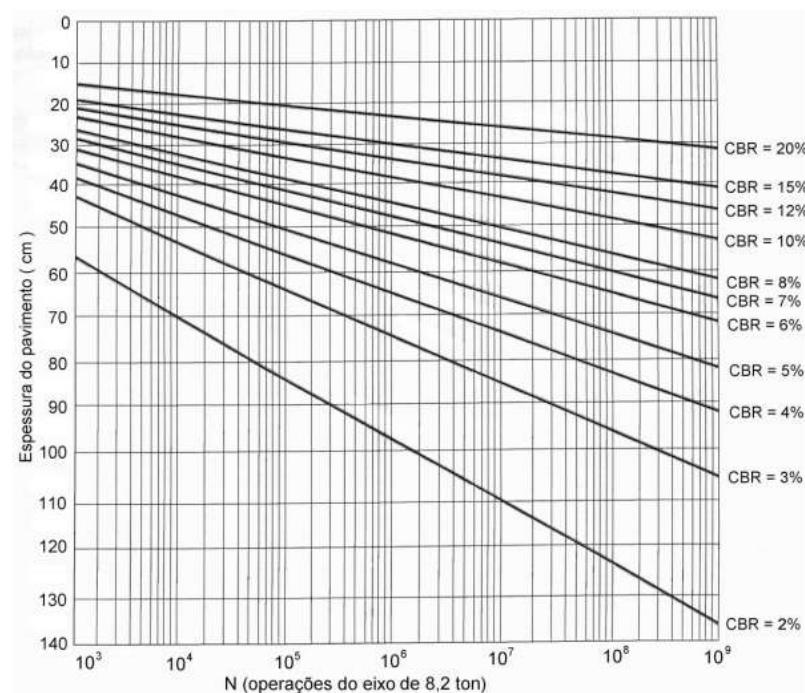

$H_{20} = 23\text{cm}$ , conforme o gráfico

$$R.K_R + B.K_B \geq H_{20}$$

$$5 \cdot 2 + B \cdot 1 \geq 23$$

$B = 13\text{cm}$ , com isso adotamos 15cm.

$$R.K_R + B.K_B + h_{20}.K_S + h_n.K_{ref} \geq H_m$$

$$5 \cdot 2 + 15 \cdot 1 + h_{20} \cdot 1 + h_n \cdot 1 \geq 34 \text{ cm}$$

$$h_{20} + h_n \geq 34 - 10 - 15$$

$$h_{20} \geq 9 \text{ cm}$$

Adotamos  $h_{20} = 20,00$  cm – para garantir a compactação e diâmetro mínimo de agregado.

## **5.4. PROJETO DE DRENAGEM**

### **5.4.1. Introdução**

O projeto de drenagem e obras de arte correntes corresponde ao estudo de dispositivos de drenagem superficial, sub-superficial e subterrânea e de obras de arte correntes, necessários à captação e condução das águas que tendem a atingir o corpo da estrada projetada.

Os elementos básicos necessários à elaboração do projeto foram definidos com base nos estudos hidrológico e topográfico, nos projetos geométrico, de terraplenagem e de pavimentação, além das inspeções em campo.

Através do levantamento de campo e cadastros da Prefeitura foi realizado o cadastro das redes de drenagem existentes, aproximando-se da situação real. As travessias pluviais foram mantidas na mesma posição e aumentado o diâmetro do tubo para DN 500, a drenagem na via existente e consolidada era feita por valas, as mesmas foram substituídas por canaletas trapezoidal de concreto com a mesma seção transversal da vala já existente, consolidada e funcional.

### **5.4.2. Drenagem**

De maneira geral, a captação das águas provenientes das áreas de contribuição ao escoamento na estrada projetada, será feita por canaletas trapezoidais, que as levarão às caixas coletoras e as encaminharão às redes de drenagem.

## **5.5 PROJETO DE SINALIZAÇÃO**

O projeto de sinalização trata dos dispositivos que têm a finalidade de orientar, regulamentar e advertir os usuários das rodovias, de forma a torná-la mais segura e eficiente.



Fazem parte desse projeto os modelos de placas, suas dimensões e inscrições, conforme normas do CONTRAN/DENATRAN. O projeto e execução da sinalização será realizado pelo município, por meio da secretaria de transportes e mobilidade urbana.

## **6. ESPECIFICAÇÕES TÉCNICAS**

### **6.1 SERVIÇOS INICIAIS**

#### **6.1.1 Implantação de placa de obra**

A placa de obra tem por objetivo informar à população e aos usuários da rua os dados da obra. As placas deverão ser fixadas em local visível, preferencialmente no acesso principal do empreendimento ou voltadas para a via que favoreça a melhor visualização. Seu tamanho não deve ser menor que o das demais placas do empreendimento.

A placa terá as seguintes medidas: 3,00 m x 1,50m, conforme o “Manual de Placa de Obras” do BRDE.

A placa deverá ser confeccionada em chapas metálicas planas, resistente às intempéries. As informações deverão estar indicadas em material plástico (poliestireno), para fixação ou adesivação nas placas. Terá dois suportes e serão de madeira de lei beneficiada (7,50cm x 7,50 cm, com altura livre de 2,00 m).

A medição deste serviço será por **m<sup>2</sup>** de área de placa.

#### **6.1.2 Serviços topográficos para pavimentação**

Este serviço consiste na marcação topográfica do trecho a ser executado, locando todos os elementos necessários à execução, constantes no projeto. Deverá prever a utilização de equipamentos topográficos ou outros equipamentos adequados à perfeita marcação dos projetos e greides, bem como para a locação e execução dos serviços de acordo com as locações e os níveis estabelecidos nos projetos.

A medição deste serviço será por **und**, proporcional a cada mês.

#### 6.1.3 Mobilização e desmobilização de obra

A mobilização compreenderá o transporte de máquinas, equipamentos, pessoal e instalações provisórias necessárias para a perfeita execução das obras.

A desmobilização compreenderá a retirada das máquinas e dos equipamentos da obra e o deslocamento dos empregados da CONTRATADA.

A medição referente ao item mobilização e desmobilização de obra será realizada por **unidade**.

#### 6.1.4 Administração local de obra

O serviço se dá através de custos com materiais de escritório, consumos de água, telefone, luz. Também os serviços de um engenheiro que acompanhará a obra, encarregado geral, vigia noturno, mestre de obras, técnico de segurança do trabalho e automóvel para deslocamento na obra.

A medição referente ao item administração local será realizada proporcionalmente a evolução física da obra. O prazo de execução d obra é de 6 meses.

### 6.2 MOVIMENTO DE TERRAS

#### 6.2.1 Limpeza do Terreno e Destocamento

Os serviços limpeza do terreno consistem em todas as operações de desmatamento, destocamento, retiradas de restos de raízes envoltos em solo, solos orgânicos, entulhos e outros materiais impeditivos à implantação do empreendimento ou exploração de materiais das áreas de empréstimo.

Os serviços de desmatamento, destocamento e limpeza devem preservar os elementos de composição paisagística, assinalados no projeto. Nenhum serviço de escavação deve ter início enquanto as operações de desmatamento, destocamento, e limpeza não tenham sido totalmente concluídas, ou sem a autorização da fiscalização do contrato.

#### **6.2.2 Remoção de material inadequado, inclusive transporte até 2,69 Km.**

Todas as escavações devem ser executadas nas larguras e com a inclinação dos taludes indicados no projeto.

A operação de escavação deve ser precedida dos serviços de desmatamento, destocamento e limpeza.

A escavação dos cortes deve obedecer aos elementos técnicos fornecidos pelo projeto de terraplenagem e nas notas de serviço. O desenvolvimento dos trabalhos deve otimizar a utilização adequada, ou rejeição dos materiais extraídos. Apenas são transportados para constituição dos aterros, os materiais que pela classificação e caracterização efetuados nos cortes, sejam compatíveis com as especificações de execução dos aterros, em conformidade com o projeto.

Constatada a conveniência técnica e econômica de reserva de materiais escavados em cortes, para execução de camadas superficiais da plataforma, é recomendável o depósito dos referidos materiais em locais indicados pela fiscalização para sua oportuna utilização.

Os taludes ao final das escavações devem possuir a geometria indicada em projeto. Não devem ser permitidos materiais soltos provenientes de limpeza ou escavação nas proximidades das linhas de off-set's dos cortes.

Durante a execução, o executante é responsável pela manutenção dos caminhos de serviço sem ônus ao contratante. Todos os danos ou prejuízos que porventura ocorram em propriedades lindeiras, durante a execução dos serviços são de responsabilidade exclusiva do executante.

As operações de remoção compreendem:

- escavação dos materiais constituintes do terreno natural (subleito) até atingir a profundidade indicada no projeto;
- carga e transporte dos materiais para a área de bota-fora;

Estes materiais deverão ser transportados para locais previamente indicados pela fiscalização, de forma a não causar transtornos, provisórios ou definitivos à obra, com DMT de até 2,69 Km.

No caso de materiais de 1ª categoria serão empregados retroescavadeiras, escavadeiras hidráulicas, tratores de esteiras equipados com lâmina, escavo-transportador ou escavadores conjugados, caminhões basculantes, pás carregadeiras, motoniveladoras, tratores para operação de push;

No caso de materiais de 2ª categoria, se houverem, serão empregados tratores de esteiras equipados com ripper, escarificador pesado, motoniveladora, escavadores conjugados, caminhões basculantes, pás carregadeiras, motoniveladoras e escavadeiras hidráulica; compressores e perfuratrizes;

No caso de materiais de 3ª categoria, se houverem, serão empregados compressores de ar, perfuratrizes pneumáticas ou elétricas, tratores equipados com lâmina, escavadores conjugados com transportadores; caminhões basculantes e pás carregadeiras;

Para execução dos serviços de escavação deve-se utilizar para complementar os equipamentos destinados à manutenção de caminhos de serviços, áreas de trabalho e esgotamento das águas das cavas de remoção. Tais atividades devem ser previstas pela executante para otimização e garantia da qualidade dos trabalhos.

A medição será efetuada levando em consideração o volume extraído em m³.

### **6.2.3. Transporte local com caminhão basculante DMT 2,69 km**

Define-se pelo transporte do material inadequado (1ª categoria), escavado nas áreas de remoções. Deverá ser transportado por caminhões basculantes com proteção superior a uma DMT de 2,69 km.

A medição será efetuada levando em consideração o volume transportado em  $m^3$ .

### **6.2.4 Regularização e compactação de subleito nas áreas de remoção.**

Esta especificação se aplica à regularização do subleito nas áreas em que foram realizadas as remoções.

É a operação executada prévia e isoladamente na construção de outra camada do pavimento, destinada a conformar o subleito, quando necessário, transversal e longitudinalmente dentro das áreas de remoções.

São indicados os seguintes tipos de equipamentos para execução da regularização: Rolo Compactador ou Compactador mecânico a percussão tipo “sapo”.

Os equipamentos de compactação e mistura, serão escolhidos de acordo com o tipo de material empregado e poderão ser utilizados outros, que não os especificados acima, desde que aceitos pela Fiscalização.

A medição dos serviços de regularização do subleito será efetuada por  $m^2$  de área executada.

## **7. PROJETO DE PAVIMENTAÇÃO**

### **7.1 Introdução**

O presente projeto de pavimentação foi elaborado a partir dos elementos fornecidos pelos estudos geotécnicos, estudos do tráfego, dentre outros. Igualmente foram levadas em conta as Instruções de Serviço nº

104/94 e recomendações do DAER/RS. A execução desta pavimentação se dará em uma camada de C.B.U.Q de 5,00 cm ao longo de toda via.

## **7.2 Sub-Base**

Esta especificação se aplica à execução de sub-base de rachão constituída de uma camada de agregado graúdo, devidamente preenchido por agregado miúdo (britado). A espessura dessa camada é de 20 cm. Deverá ser executado uma camada de travamento com 3 cm com a utilização de brita.

Como referência para a execução dos serviços deverá ser seguida a especificação DAER – ES – P 04/91.

## **7.3 Base**

Sobre a camada da sub-base será executada a camada de base, com brita graduada (tamanho máximo do agregado 1 ½", K=1), cuja espessura da camada será de 15cm.

Como referência para a execução dos serviços deverá ser seguida a especificação DAER – ES – P 08/91.

## **7.4 Imprimação com CM-30**

Após limpeza e preparação da via, será executada a camada de imprimação. Imprimação é uma aplicação de película de material betuminoso, CM-30, aplicado sobre a superfície da base granular concluída, antes da execução do revestimento betuminoso em C.B.U.Q., objetivando conferir coesão superficial, impermeabilizar e permitir condições de aderência entre a camada existente e o revestimento a ser executado.

Primeiramente deverá ser procedida a limpeza adequada da base através de varredura e, logo após, executado o espalhamento do ligante asfáltico (CM-30) com equipamento adequado.

Aplicar o ligante betuminoso sendo que a taxa a ser utilizada deverá variar entre 0,8 l/m<sup>2</sup> a 1,6 l/m<sup>2</sup>. Será verificada pelo menos uma taxa de aplicação através de ensaio adequado “bandeja”.

Para varredura serão usadas vassouras mecânicas e manuais.

O espalhamento do ligante asfáltico deverá ser feito por meio de carros equipados com bomba reguladora de pressão e sistema completo de aquecimento, capazes de realizar uma aplicação uniforme do material, sem atomização, nas taxas e limites de temperatura especificados. Devem dispor de tacômetro, calibradores e termômetros, em locais de fácil observação, e ainda de espargidor manual para tratamento de pequenas superfícies e correções localizadas.

O dispositivo de aquecimento do distribuidor deverá propiciar constante circulação e agitação do material de imprimação. O depósito de material betuminoso, quando necessário, deverá ser equipado com dispositivo que permita o aquecimento adequado e uniforme do conteúdo do recipiente. O depósito deve ter capacidade tal que possa armazenar a quantidade de material betuminoso a ser aplicado em pelo menos um dia de trabalho.

A imprimação será medida através da área executada em  $m^2$ .

## **7.5 Limpeza, varrição e lavagem de pista**

São objetos desta especificação os serviços de limpeza, varrição e lavagem de pista existente para fins de preparação da superfície para aplicação do revestimento.

As operações de limpeza, varrição e lavagem de pista serão executadas mediante a utilização de equipamentos adequados (caminhão pipa, vassoura mecânica com trator agrícola) complementados com o emprego de serviços manuais.

Estes serviços serão medidos em função da área em  $m^2$ .

## **7.6 Pintura de ligação com RR-2C, inclusive asfalto e transporte, taxa=0,4 l/m<sup>2</sup> a 0,6 l/m<sup>2</sup>**

Refere-se à aplicação de película de material betuminoso sobre a camada de regularização, visando promover a aderência entre esta camada e o revestimento a ser executado.

Para a varredura da superfície a receber pintura de ligação utilizam-se, de preferência, vassouras mecânicas.

A taxa a ser utilizada deverá variar entre 0,4 l/m<sup>2</sup> a 0,6 l/m<sup>2</sup>, que será verificado pelo menos uma taxa de aplicação através de ensaio adequado “bandeja”.

A distribuição do ligante deve ser feita por carros equipados com bomba reguladora de pressão e sistema completo de aquecimento, que permitam a aplicação do material betuminoso em quantidade uniforme.

As barras de distribuição deverão ser do tipo de circulação plena, com dispositivo que possibilite ajustamentos verticais e larguras variáveis de espalhamento de ligante.

Os carros distribuidores deverão dispor de termômetros, em locais de fácil observação, e, ainda, um espargidor manual para tratamento de pequenas superfícies e correções localizadas.

O depósito de material betuminoso, quando necessário, deve ser equipado com dispositivo que permita o aquecimento adequado e uniforme do conteúdo do recipiente. O depósito deve ter capacidade tal que possa armazenar a quantidade de material betuminoso a ser aplicado em pelo menos, um dia de trabalho.

A pintura de ligação será medida através da área executada em m<sup>2</sup>.

#### **7.7 Camadas asfálticas com C.B.U.Q. ao longo de toda a via – espessura 5 cm.**

Concreto asfáltico é o revestimento flexível, resultante da mistura a quente, em usina apropriada, de agregado mineral graduado, material de enchimento (filler) e material betuminoso, espalhada e comprimida a quente sobre o pavimento existente (calçamento). O traço de concreto asfáltico a ser usado é o Faixa C DNIT.

A mistura será espalhada, de modo a apresentar a espessura do projeto. Esta é uma camada de regularização do pavimento existente,



nivelando sua superfície para receber a camada final de revestimento, sendo que sua espessura poderá sofrer variações ao longo do trecho.

Serão empregados os seguintes materiais:

#### Material Betuminoso

- Cimento asfáltico CAP – 50/70, aditivado com dope para ligante, se necessário.

#### Agregado Graúdo

O agregado graúdo deverá ser pedra britada, de granito ou basalto. O agregado graúdo deve se constituir de fragmentos sãos, duráveis, livres de torrões de argila e substâncias nocivas. O valor máximo tolerado, no ensaio de Los Angeles, é de 40%. Deve apresentar boa adesividade.

#### Agregado Miúdo

O agregado miúdo pode ser areia, pó-de-pedra, ou mistura de ambos. Suas partículas individuais deverão ser resistentes, apresentar moderada angulosidade, livres de torrões de argila e de substâncias nocivas. Deverá apresentar um equivalente de areia igual ou superior a 50%.

#### Material de Enchimento (Filler)

Deve ser constituído por materiais minerais finamente divididos, inertes em relação aos demais componentes da mistura, não plásticos, tais como cimento Portland, cal extinta, pós calcários, etc

Os parâmetros, faixas e tolerâncias de aceitabilidade para os serviços de regularização e capeamento asfáltico em CBUQ seguem a especificação DAER-ES-P 16/91, conforme descrições abaixo:

#### Faixas Granulométricas

A mistura de agregados para o concreto asfáltico deve estar de acordo com uma das granulometrias especificadas no Quadro I, sendo a

faixa A usada para a camada de regularização e a faixa B para a camada de capeamento em CBUQ.

QUADRO I

USO	A	B	C	D
	ROLAMENTO	ROLAMENTO, LIGAÇÃO OU NIVELAMENTO	NIVELAMENTO, LIGAÇÃO OU BASE	LIGAÇÃO, NIVELAMENTO OU BASE
ESPESSURA APÓS COMPACTAÇÃO (cm)	min. 2,5 cm	min. 4,0 cm	min. 5,0 cm	6,0 - 10,0 cm
PENEIRA	% QUE PASSA EM PESO			
1 1/2" (32, 13)			100	100
1" (25, 40)			100	80 - 100
3/4" (19, 10)		100	80 - 100	70 - 90
1/2" (12, 70)	100	80 - 100	-	-
3/8" (9, 52)	80 - 100	70 - 90	60 - 80	55 - 75
1/4" (6, 73)	-	-	-	-
nº 4 (4, 76)	55 - 75	50 - 70	48 - 65	45 - 62
nº 8 (2, 38)	35 - 50	35 - 50	35 - 50	35 - 50
nº 16 (1, 19)	-	-	-	-
nº 30 (0, 59)	18 - 29	18 - 29	19 - 30	19 - 30
nº 50 (0, 257)	13 - 23	13 - 23	13 - 23	13 - 23
nº 100 (0, 249)	8 - 16	8 - 16	7 - 15	7 - 15
nº 200 (0, 074)	4 - 10	4 - 10	0 - 8	0 - 8

A quantidade que passa na peneira nº 200 deve ser determinada por lavagem do material, de acordo com o Método de Ensaio DAER nº 202.

A granulometria deve ser determinada por lavagem, de acordo com o Método de Ensaio DAER nº 202.

A mistura granulométrica, indicada no projeto, poderá apresentar as seguintes tolerâncias máximas:

Peneira	% passando em peso
peneira nº 4 ou maiores	± 6%
peneira nº 8 a nº 50	± 4%
peneira nº 100	± 3%
peneira nº 200	± 2%

Ensaio de Abrasão dos Agregados, Índices de Lateralidade e Equivalente de Areia.

A mistura de agregados deve igualmente estar de acordo com os Requisitos de Qualidade indicados no Quadro II.

**QUADRO II**

ENSAIOS	MÉTODO DE ENSAIO DAER N°	REQUISITOS
Perda no Ensaio de Abrasão Los Angeles: (após 500 revoluções)	211	40% (máximo)
Perda no Ensaio de Sanidade	214	10% (máxima)
Equivalente de areia	217	50% (mínimo)
Índice de Lamelaridade	231	50% (máxima)

#### Teor de CAP

Deverá ser apresentado pela empresa contratada o Projeto da Mistura Asfáltica com o teor ótimo de CAP, sendo que este poderá variar de até  $\pm 0,3$ .

#### Grau de Compactação

O grau de compactação da camada executada deverá ser no mínimo 97%, tomando-se como referência a densidade dos corpos de prova moldados pelo processo Marshall.

#### Espessura

A espessura média da camada de regularização com concreto asfáltico não pode ser menor do que a espessura de projeto menos 5%.

Para a camada final, não se tolerará nenhum valor individual de espessura fora do intervalo  $\pm 10\%$  em relação à espessura de projeto.

#### Equipamento

O equipamento necessário para a execução é o seguinte:

- depósito para material betuminoso: com capacidade para, no mínimo, três dias de serviço;

- depósito para agregados: com capacidade total de no mínimo, três vezes a capacidade do misturador;
- usinas para misturas betuminosas, com unidade classificadora;
- motoniveladora, para o espalhamento do material;
- equipamento para a compressão, constituído de: rolos pneumáticos autopropulsores, com pneus de pressão variável;
- rolos metálicos lisos, tipo tandem, com carga de 8 à 12 t;
- caminhões basculantes.

### Execução

Os serviços de espalhamento da mistura betuminosa, somente poderão ser executados depois da limpeza e aplicação da pintura de ligação sobre o pavimento existente, terem sido aceitos pela fiscalização.

O concreto betuminoso produzido deverá ser transportado, da usina ao ponto de aplicação, nos veículos basculantes antes especificados.

Para que a mistura seja colocada na pista sem grande perdas de temperatura, cada carregamento deverá ser coberto com lona ou outro material aceitável, com tamanho suficiente para proteger a mistura.

O concreto asfáltico será distribuído por motoniveladora, de forma tal que permita, posteriormente, a obtenção de uma camada média na espessura indicada pelo projeto, sem novas adições.

Somente poderão ser espalhadas se a temperatura ambiente se encontrar acima dos 10°C e com tempo não chuvoso. O concreto betuminoso não poderá ser aplicado, na pista em temperatura inferior a 100°C.

Caso ocorram irregularidades na superfície da camada, estas deverão ser sanadas pela adição manual de concreto betuminoso, sendo esse espalhamento efetuado por meio de ancinhos e rodos metálicos.

Imediatamente após a distribuição do concreto betuminoso, tem início a rolagem.

A temperatura recomendável, para a compressão da mistura fina, na prática, entre 100°C a 120°C.

Caso sejam empregados rolos de pneus de pressão variável, inicia-se a rolagem com baixa pressão, a qual será aumentada à medida que a mistura for sendo compactada, e, conseqüentemente, suportando pressões mais elevadas.

A compressão será iniciada pelos bordos, longitudinalmente, continuando em direção ao eixo da pista.

Cada passada do rolo deve ser recoberta, na seguinte, de pelo menos, a metade da largura rolada. Em qualquer caso, a operação de rolagem perdurará até o momento em que seja atingida a compactação especificada.

Durante a rolagem não serão permitidas mudanças de direção e inversão brusca de marcha, nem estacionamento do equipamento sobre o revestimento recém-rolado. As rodas do rolo deverão ser umedecidas adequadamente, de modo a evitar a aderência da mistura.

Os revestimentos recém-acabados deverão ser mantidos sem trânsito, até o completo resfriamento.

### Medição

O concreto betuminoso usinado a quente será medido na pista pelo volume aplicado e compactado em m<sup>3</sup>.

## **7.8 Transporte do C.B.U.Q. para DMT 15 km**

Define-se pelo transporte do C.B.U.Q. o material usinado em usina apropriada. Deve ser transportado por caminhões transportadores, com proteção superior, de maneira a evitar que a temperatura da massa asfáltica não diminua a ponto limite de não se poder utilizar na pista.

O material será transportado para uma DMT de 15 km.

A medição será efetuada levando em consideração o volume transportado em **m³x Km** na pista.

## **8. DRENAGEM**

### **8.1 Execução de canaletas de drenagem pluvial**

As canaletas de drenagem pluvial devem ser executas em concreto de acordo com a localização e as dimensões e especificações do projeto. As caixas coletoras são de blocos de concreto executadas de acordo com o projeto e detalhamentos.

## **9. SISTEMA DE ABASTECIMENTO DE ÁGUA**

Como na rua a rede de água que abastece as residências, está localizada no meio da via, será necessária a instalação de duas novas redes de água, as quais estarão localizadas próximas a rede de drenagem pluvial, fora da pista de rolamento. O eixo das tubulações de água deve ser localizado a uma distância mínima de 0,70 m da borda do pavimento, em ambos os lados, ou seja, ao lado da canaleta trapezoidal. A vala a ser escavada para a instalação da rede de abastecimento é de 20 cm x 20 cm, ao longo do trecho demarcado em projeto.

### **9.1. Sinalização**

Nas áreas públicas abrangidas pela construção das obras, mesmo as de tráfego reduzido, qualquer escavação que impeça o livre uso dessas áreas será convenientemente sinalizada através de placas indicativas, cavaletes, passadiços, sinais luminosos, tapumes, guarda-corpos, tonéis, cones, etc., colocados em lugares visíveis.

Serão adotadas providências necessárias para evitar acidentes ou danos as pessoas e aos veículos, ficando a fiscalização da obra com poderes para julgá-las.

As placas indicativas de sinalização terão dimensões adequadas de acordo com as normas do Código Nacional de Trânsito, pintadas com tintas de cores que ofereçam destaque.

## **9.2. Escavação, reaterro e assentamento das canalizações e conexões**

Estes serviços serão executados nas dimensões e formas indicadas conforme detalhamentos na prancha 01 - “Projeto de Sistemas de Abastecimento”. Os processos de execução destes serviços serão:

- a) Manuais;
- b) Mecânicos;
- c) A fogo (explosivos);
- d) A martelete;
- e) outros não convencionais.

A escolha de um dos processos acima, deverá ser em função do tipo de solo, conveniências locais de aproveitamento de mão de obra e outros fatores condicionantes.

As escavações serão executadas utilizando-se ao máximo os processos mecânicos, ficando os processos manuais reservados para, somente quando, os processos mecânicos foram inadequados.

O material escavado será depositado ao longo da via e somente de um lado da vala, de forma a não constituir riscos para a obra, incômodo para o desenvolvimento dos trabalhos, impedir o trânsito, além de que um dos lados ficará livre para a colocação provisória dos tubos e conexões.

Quando a escavação afetar ou bloquear o acesso de veículos a garagens particulares ou de estabelecimentos comerciais ou industriais, deve-se obedecer a um dos itens abaixo:

- a) Fazer a escavação e o reaterro no mesmo dia (se possível, mesmo turno de expediente);
- b) Fazer a escavação em duas etapas (metade de cada vez);
- c) Fazer pontilhão para passagem de veículos (se não for possível obedecer um dos itens acima);
- d) Fazer pontilhões para pedestres, sempre que a vala obstruir a entrada de prédios.

Todo material proveniente da escavação e que tenha sido considerado impréstável para o reaterro, pela fiscalização, será retirado da beira da vala, no prazo máximo de 24 horas, a partir da data da escavação.

A canalização será assentada sobre um leito de areia ou terra fofa de 10 cm de espessura e posteriormente será preenchida e apiloada gradativamente na parte lateral da canalização, com material selecionado, areia ou terra fofa, isenta de pedras ou detritos que possa ferir a canalização e passa-se a uma nova etapa de compactação.

O espaço compreendido entre a base de assentamento e a cota definida pela geratriz externa superior do tubo, acrescida de 30cm, deve ser preenchido cuidadosamente, com material selecionado e adequadamente adensado, em camada não superior a 10 cm, de cada vez.

A partir da segunda camada é igualmente lançada uma terceira e uma quarta, da mesma espessura e de material suscetível de proporcionar uma boa compactação, que a partir deste estágio poderá ser mecânica (placas vibratórias) ou por apiloamento.

A fiscalização reserva-se o direito de suspender temporariamente os serviços quando a umidade do terreno não permitir a compactação desejada e, quando solicitada, a Contratada não tiver condições de fornecer os materiais (brita, areia, saibro, pó de pedra, etc.) necessários a contornar a situação.

Fica estritamente proibida a compactação da última camada do reaterro com o rodado da retro-escavadeira, caminhão, etc.

Toda e qualquer depressão, verificada posteriormente no local da vala, deverá ser corrigida às expensas da Contratada e os materiais em sobra deverão ser removidos imediatamente à conclusão dos serviços no trecho.

### **9.3 Projeto “as Built” de rede d'água**

A empresa CONTRATADA deverá apresentar à fiscalização, após a conclusão da obra, uma cópia colorida do projeto “as built” indicando a localização precisa da rede e equipamentos conforme o executado em obra. Este será submetido a análise e aprovação da fiscalização da Prefeitura Municipal. O projeto deverá ser apresentado de forma clara e precisa contendo todos os detalhes construtivos executados da obra mantendo os



mesmos padrões de escala e detalhamento do Projeto Executivo original. Serão elementos mínimos do projeto:

- Planta de implantação da rede;
- Planta de detalhamento de vala no caso de haver alterações nas dimensões e/ou material;
- Projetos complementares, arquitetônico, elétrico, hidráulico, conexões no caso de haver alteração dos projetos;
- Anotação de Responsabilidade Técnica perante o CREA de projeto “as built” de Sistema de Abastecimento de Água, cujos custos correrão por conta da CONTRATADA;
- Uma cópia em mídia digital (CD-R, DVD-R) dos desenhos em extensão .dwg e .pdf;
- Todos os elementos deverão estar assinados pelos respectivos responsáveis técnicos.

## **10 CONSIDERAÇÕES FINAIS**

Todos os materiais e equipamentos a serem empregados deverão atender as prescrições das Normas Brasileiras ABNT que lhes forem aplicáveis, devendo ser utilizados materiais de alta qualidade e confiabilidade técnica.

## **11. ACABAMENTO**

Todas as etapas da obra deverão ser executadas com o máximo esmero e capricho, devendo apresentar na conclusão dos mesmos, um padrão de acabamento condizente.

## **12 LIMPEZA**

Será removido todo o entulho da obra. Todos os entulhos, resíduos e detritos que possam causar escorregamentos e acidentes, exceto o pequeno excesso de areia para rejunte sob permissão da FISCALIZAÇÃO, deverão ser removidos. A CONTRATADA deverá reparar quaisquer danos oriundos do processo de limpeza.

## **14 CONCLUSÃO DA OBRA**

A conclusão da obra se dará quando a Empresa construtora tiver realizado todos os serviços indicados por este memorial, demais projetos e orçamento.

Santa Cruz do Sul, 05 de Setembro de 2023.

---

***Éverton Henrique Ferreira***  
Engº Civil CREA RS227.983

---

***Edmar Guilherme Hermany***  
Secretário Municipal de Obras e Infraestrutura